A obra administractiva do sr. Adhemar de Barros em dois annos de governo

No terreno da assistencia social, no do fomento ás energias economicas, no do desenvolvimento do systema de communicações, no incremento do ensino, notadamente o profissional, grandes realizações assignalam o biennio governamental que hoje se completa

Um rapido exame do esforço administractivo levado a termo nesse periodo

Seria difficil, nas columnas de um jornal, fazer-se um relato fiel dos trabalhos realizados em uma administração como a do sr. Adhemar de Barros. Trabalho de grande intensidade foi levado a cabo no biennio que hoje se completa, envolvendo os mais variados aspectos da vida publica paulista. Muitos desses trabalhos, pela sua importancia, exigiriam, para uma exposição satisfatoria, analyse detida de detalhes, que a feição de uma exposição jornalistica não permitte. Fazemos, entretanto, um esforço de synthese para expôr tão completamente quanto possivel o que, no curto periodo de dois annos, realizou o governo do sr. Adhemar de Barros, em traços largos que desejamos que produzam um esboço seguro e nitido dessa obra. São Paulo está commemorando com grandes festividades a passagem do segundo anniversario desse governo. Fal-o com effusão, que bem demonstra a consciencia que tem o povo paulista do esforço productivo dispendido pelo sr. Adhemar de Barros á testa da administração do Estado. Em dois annos, integrado na mentalidade emprehendedora do regime, o sr. Adhemar de Barros conseguiu apresentar um acervo de serviços a seu Estado e ao Brasil, que pode bem ser apontado como incommum. No terreno da assistencia social, no do ensino publico, no do fomento das forças economicas, no desenvolvimento e aperfeiçoamento do systema de transportes, na racionalização dos serviços administrativos, ha uma grande obra executada que pode ser apresentada ao mais severo exame do observador dos factos da vida publica brasileira, no actual regime politico. Da só nessas realizações bastaria para apontar ao applauso publico a obra do governo cujo segundo anniversario hoje se commemora. Permittimo-nos destacal-a, pela expressão de grande solidariedade humana, que ella revela no programma administrativo do sr. Adhemar de Barros. Queremos nos referir ao que foi realizado no terreno da assistencia social. A solução dada ao problema hospitalar em São Paulo, vale por toda uma administração. Ella se concretiza em obras executadas com o firme intento de não deixar em projecto um ideal profundamente humano. O Hospital de Juquery é hoje o instituto que São Paulo reclamava ha muito tempo, até agora, inutilmente, porque a vontade energica do sr. Adhemar de Barros decidiu enfrentar e resolver de vez o problema da assistencia aos alienados em São Paulo. Mandaquy, o Hospital de Clinicas, o Hospital Getulio Vargas, são outras realizações nesse sector, de grande benemerencia. A electrificação da Sorocabana, definitivamente resolvida, o aperfeiçoamento e o prolongamento das linhas rodoviarias, como por exemplo, a construcção da monumental Via Anchieta; a extensão dos trilhos da Araraquarense até Porto Taboado; o incremento do ensino profissional; a creação de condições para um melhor aproveitamento dos mineraes e a attenção desviada dada á região paulista que é rica delles; outras muitas iniciativas de valor, assignalam o esforço que vem sendo victoriosamente realizado em São Paulo, no governo do sr. Adhemar de Barros. E', pois, justo, que façamos uma succinta exposição dessa obra administrativa.

ACTIVIDADES DESENVOLVIDAS PELA SECRETARIA DA FAZENDA

Departamento da Receita. — A reorganização operada em virtude da reforma da Secretaria, sem embargo de ter actuado apenas em metade do exercicio de 1939, benefica influencia sobre a marcha dos trabalhos deste Departamento. Dando aos serviços, de accordo com as recommendações da experiencia adquirida, a organização mais adequada — sendo de salientar a juncção, ao Departamento, da Directoria e dos orgãos de arrecadação, bem como dos Serviços Mecanicos da Receita — dispoz, ainda, convenientemente o pessoal, definindo-lhe as funcções individuaes até então incertas, em numerosos casos. — As modificações introduzidas reflectiram-se principalmente nos serviços de fiscalização e de arrecadação de rendas e no de lançamentos de impostos e taxas. O primeiro — fiscalização de rendas — representa o elemento fundamental para a arrecadação, tendo, porisso, merecido a devida attenção. Pela propria natureza deve ser elle extremamente ramificado e ao mesmo tempo funccionar sob uma articulação simples, com efficiencia e rapidez. Taes condições foram realizadas com a creação de 32 Inspectorias Fiscaes, disseminadas em pontos convenientes do Estado, de forma que a acção de cada chefe se exerça com a necessaria presteza em todos os pontos da região que lhe é confiada. Com este systema — que substituiu outro em que as funcções fiscalizadoras cabiam a 3 categorias de inspectores especializados em certos ramos, além de um quarto encarregado apenas das exatorias — reuniram-se as vantagens da unidade de direcção, da maior autoridade dos agentes fiscaes e de menores despesas de custeio, pois, com a mesma verba de transportes e de diarias obtem-se um serviço eclectico e não de finalidade restricta, como anteriormente se dava. Consegue-se, além disso, melhor distribuição do pessoal auxiliar, aproveitamento mais racional das capacidades individuaes de accordo com a natureza dos serviços e uniformização dos methodos de trabalho e de acção. O segundo — arrecadação das rendas — tambem reagiu favoravelmente ás innovações introduzidas com a subordinação, ao Departamento da Receita, das estações arrecadadoras da Capital e do interior. Das iniciativas adoptadas neste sector, a de maior alcance é, indubitavelmente, a relativa á mudança do systema de arrecadação, na Capital, dos tributos lançados, afim de evitar os congestionamentos anteriormente verificados. Com a organização da entrega directa dos avisos-recibo, feita de forma a nivelar a distribuição dos vencimentos, uniformizando o fluxo dos pagamentos, tornando mais facil e suave a tarefa dos agentes recebedores e mais rapido o serviço para o publico. Este systema entrou em vigor no corrente exercicio, na Capital, onde se verificavam os inconvenientes apontados e que se procura remediar. O terceiro — lançamentos dos impostos e taxas — tambem lucrou com a reorganização e unificação dos serviços mencionados nas linhas precedentes. Em abono dos executores dos tres pode-se dizer, ainda, que as relações com os contribuintes melhoraram sensivelmente e que se verificou na generalidade dos casos apreciavel reducção do prazo dispendido no exame e decisão das reclamações. Essa melhoria geral do nivel dos serviços reflectiu-se auspiciosamente sobre a arrecadação dos tributos que para todos, sem excepção, ultrapassou os resultados alcançados em 1938, apresentando um excesso de 15 % — 64.896:302$924 sobre aquelle anno. O quadro n. 1, em annexo, melhor esclarece o assumpto em relação aos impostos. Quanto ás taxas, o quadro n. 2 demonstra que o mesmo facto se verificou, tendo havido, em 1939 no grupo de taxas fiscalizadas pelo Departamento da Receita um excesso sobre 1938, de 8.579:634$920 que representam cerca de 19 % de augmento. Convem, todavia, notar que estes dados significam por emquanto, a ordem de grandeza dos resultados obtidos, pois estão sujeitos a rectificação até o fechamento do balanço que legalmente se encerra em maio de cada anno. Os Serviços Mecanicos contribuiram em larga escala para o successo das iniciativas acima apontadas, principalmente na modificação do systema de arrecadação, na Capital, dos tributos lançados. O serviço de consultas e o serviço technico creados pela reforma de 1939 como orgãos auxiliares do Gabinete do Director do Departamento da Receita confirmaram plenamente a espectativa que sobre a sua acção se formara em periodo precedente, quando funccionavam á titulo experimental. O serviço de consultas constitue uma verdadeira obra de assistencia aos contribuintes e aos funccionarios do fisco, desempenhando missão altamente educativa, diffundindo, como faz, pela publicidade que dá ás respostas, a interpretação dos textos legaes e as normas ou orientações seguidas. Deu-se, assim, corpo ao conceito de que o fisco e o contribuinte devem collaborar para o bem commum ao invés de se collocarem em posição de contraste e antagonismo. Desde a sua creação este serviço respondeu a 3.300 consultas escriptas, afóra um grande numero de verbaes, e fez 170 publicações relativas a 720 casos diversos. O serviço technico orienta a Directoria do Departamento em todos os assumptos de ordem technica relacionados com a fiscalização e a arrecadação dos tributos, problemas esses que se tornam cada vez mais numerosos e complexos em virtude de crescente industrialização do nosso Estado.

Departamento da Despesa: — Apesar de, pela propria natureza das suas funcções, não comportar modificações tão profundas quanto as soffridas pelo Departamento da Receita, registou o da Despesa a creação de novas secções, bem como a do serviço de promptuario do pessoal da Secretaria da Fazenda, e a ampliação dos serviços de pagamento do funccionalismo, a da conferencia mensal de fichas financeiras e a dos serviços mecanisados que revelaram invulgar efficiencia.

Directoria Administrativa: — Esta Directoria iniciou, em 1939, a escripturação das contas correntes das dependencias da Secretaria e outras, afim de apurar o montante dos fornecimentos feitos a cada repartição. Em 1939 foram realizadas 500 concorrencias para o fornecimento de materiaes e serviços diversos.

As compras effectuadas ascenderam a 1.550:045$000, sendo de 1.200:948$540 o valor do "stock" existente em 31 de dezembro de 1939.

Tribunal de Impostos e Taxas — Continua em grande actividade este importante orgão que tem correspondido plenamente ás esperanças depositadas na sua acção coordenadora dos interesses do fisco e dos contribuintes. O proprio grão de desenvolvimento a que attingiu — possue elle actualmente duas Camaras effectivas que se desdobrarão em 5 quando necessario — atteste a sua utilidade. A mais recente designação dos representantes dos contribuintes — que constituem a maioria do Tribunal — foi feita mediante escolha em listas de nomes fornecidos pelas Associações Commerciaes da Capital, de Santos e de Campinas, pela Federação das Industrias, pela Bolsa de Mercadorias, pela Sociedade Rural Brasileira, pela Associação Commercial dos Varejistas e pela Associação dos Proprietarios de Immoveis.

Desde a sua fundação (antigo Conselho de Contribuintes do Imposto Territorial) em 24 de junho de 1935 até 31 de dezembro de 1939 realizou o Tribunal 1.896 sessões, tendo proferido 18.019 decisões; desses totaes 458 sessões e 2.476 decisões correspondem ao anno de 1939.

Conferencia Nacional de Technicos em contabilidade publica e assumptos fazendarios — A Secretaria da Fazenda participou, juntamente com outras repartições deste Estado, da conferencia em epigraphe, reunida na Capital da Republica, em outubro de 1939, por convocação do Governo Federal.

Representaram-na o Director Geral da Secretaria, o Contador Geral do Estado e outros funccionarios especializados. Os resultados colhidos nessa reunião foram altamente vantajosos, contando-se entre elles a padronização dos orçamentos estaduaes e municipaes, a fixação de normas financeiras e de contabilidade, de grande alcance pratico, que correspondem plenamente aos pontos de vista da administração de nosso Estado. Da Secretaria do Conselho Technico de Economia e Finanças, sob cujos auspicios se realizou a Conferencia, recebeu o Governo do Estado expressivo agradecimento pela contribuição que os seus representantes prestaram aos trabalhos.

Orçamento do Estado — Em 1940 foi definitivamente instaurada a unidade do orçamento estadual, até então subdividido em varios orçamentos parciaes, inscrevendo-se em seu corpo todas as fontes de receita e todas as despesas, inclusivé as referentes ás empresas industriaes do Estado. Em relação a estas ultimas havia sido estabelecida a praxe, que vigorou no triennio 1936-1938, de fazer figurar no orçamento geral do Estado apenas os resultados liquidos previstos — "superavits" na receita e "deficits" na despesa, vindo discriminações em orçamentos separados. Essa medida, de unificação tal como a referente aos periodos para a abertura de creditos especiaes e supplementares, foi tambem adoptada pelo governo federal, que tornou o seu uso obrigatorio em todos os Estados com os decretos-lei n. 1.202 e 1.804 — este, o que approvou as normas traçadas pela conferencia de technicos em contabilidade publica e assumptos fazendarios reunida na capital da Republica em outubro de 1939, por convocação do mesmo governo. Dessa unificação decorreu, a partir de 1939, um grande augmento, em relação aos exercicios anteriores, das importancias totaes referentes á receita e á despesa, originando-se dahi a falsa impressão de um subito crescimento da tributação da despesa publica.

Vista do Palacio da Justiça de São Paulo, cujo acabamento está sendo activamente atacado pela Secretaria da Viação

Photographia tirada dentro de um dos tuneis da avenida 9 de Julho, que liga o centro da cidade aos bairros do Jardim America e Pau lista. Essa importante obra foi exe cutada no governo do interventor — *ADHEMAR DE BARROS* —

Com effeito,

em 1939, a receita e a despesa previstas ascenderam, cada uma, a	1.005.412:593$840
ao passo que em 1938 montaram a	744.401:810$900
TENDO HAVIDO, apparentemente, um accrescimo de em 1939, em relação a 1938.	261.010:782$940
Em 1939, as operações de credito previstas orçavam em	58.073:388$840
e, em 1938, subiram a	69.351:046$100

Entretanto, se aos totaes relativos a 1938 accrescentarmos as parcellas referentes aos orçamentos das empresas industriaes, teremos os seguintes resultados:

RECEITA PREVISTA

1939	1.005.412:593$840
1938	900.201:810$900
Augmento verificado em 1939	105.210:782$940

DESPESA FIXADA

1939	1.005.412:593$840
1938	903.271:810$900
Augmento verificado em 1939	102.140:782$940

Esse accrescimo na despesa provém do reforço das verbas que se revelaram insufficientes em 1938, dando lugar á abertura de creditos supplementares.

O orçamento de 1940, que foi o primeiro em todo o paiz a sahir publicado de accôrdo com o padrão elaborado pela já mencionada conferencia de technicos em contabilidade publica e assumptos fazendarios, apresentou-se rigorosamente equilibrado, montando a receita e a despesa á importancia de 948.701:328$300, sendo aquella praticamente igual á do exercicio anterior, excluidas as operações de credito. O governo está empenhado em levar a cabo esta indispensavel obra de saneamento financeiro, tendo tomado todas as precauções de ordem legislativa e administrativa para tal fim necessarias. A melhoria já constatada na arrecadação, conjugada com severo controle e compressão das despesas ora instaurados autorizam uma confiante espectativa sobre o resultado final da campanha tão auspiciosamente encetada.

A receita prevista para 1940 tem a seguinte composição:

1 — Receita tributaria:		
a) impostos	561.700:000$000	
b) taxas	76.025:792$800	
Total da receita tributaria		637.725:792$800
2 — Receita patrimonial		12.542:742$500
3 — Receita industrial:		
a) serviços de transporte (estradas de ferro, tramways e barcas)	163.990:000$000	
b) serviços urbanos (saneamento: aguas e esgotos)	61.155:000$000	
c) estabelecimentos e serviços diversos	21.481:300$000	
Total da receita industrial		246.626:300$000
4 — Receita extraordinaria:		
Receitas de serviços anteriores, cobrança da divida activa, alienação de bens, loterias, multas, contribuições diversas		51.306:493$000
Total da receita geral		948.701:328$300

A despesa fixada para 1940 tem a seguinte composição:

Administração geral	36.536:208$700	=	3,85 %
Extracção e fiscalização financeira	41.709:478$300	=	4,40 %
Segurança publica e assistencia social	124.958:910$000	=	13,17 %
Educação publica	139.124:666$300	=	14,66 %
Saúde publica	63.692:586$000	=	6,71 %
Fomento	64.121:926$000	=	6,76 %
Serviços industriaes	191.022:110$000	=	20,13 %
Divida publica	192.683:474$900	=	20,31 %
Serviços de utilidade publica	50.337:810$000	=	5,32 %
Encargos diversos	44.514:158$100	=	4,69 %
TOTAL GERAL	948.701:328$300	=	100 %

Desse resumo se conclue:

a) que as despesas de administração geral, bem como as de exacção e fiscalização financeira, estão ambas abaixo do limite — 5 % — considerado razoavel para sua oneração sobre a despesa total.

b) que aos serviços destinados ao bem estar commum — segurança, assistencia social, educação, saúde, fomento e utilidade publica — são consagrados a cerca de 47 % da despesa total, valor assás elevado, se levarmos em conta que no computo da despesa entram com 20 % os serviços industriaes; excluidos estes, a proporção subiria a 60 %.

c) que os serviços da divida publica já oneram sensivelmente (20 % da despesa total) o erario estadual, justificando-se dest'arte plenamente a politica de rigoroso equilibrio orçamentario emprehendido pelo governo.

Considerando sob outro ponto-de-vista o orçamento para 1940, vemos que a receita prevista comprehende:

Receita effectiva	947.394:985$300
Mutações patrimoniaes (receita de capital)	1.306:343$000
Total da receita prevista	948.701:328$300

A despesa, por sua vez, se desdobra em:

1 — Despesa effectiva:		
a) pessoal	496.529:124$800	
b) material de consumo	102.291.834$800	
c) despesas diversas	265.472:469$000	
Total da despesa effectiva		864.293:428$800
2 — Mutações patrimoniaes (despesa de capital)		84.407.899$700
Total da despesa		948.701:328$300

SECRETARIA DA JUSTIÇA

Durante o anno de 1939 o Governo adoptou diversas providencias de grande importancia para a magistratura, em particular, e, para os serviços judiciarios, em geral, todas ellas visando o aperfeiçoamento do mecanismo forense em todo o Estado. Com relação ao registo de immoveis, e afim de melhor distribuir o serviço a elle relativo, foram creadas na comarca de São Paulo mais 5 circumscripções hypothecarias; dividiu-se a de Santos em 3 circumscripções e as de Catanduva, Presidente Prudente, Assis, Paraguassú e Limeira — em duas incluiram-se as de Caconde e Ituverava nas excepções de que trata o decreto n. 5.598, de 1932, nellas reajustando-se a situação decorrente desse facto. Instituiu-se, ainda, na comarca de Santos o mesmo regime vigente na de São Paulo, quanto á distribuição de testamentos, inventarios e arrolamentos, bem como, com o escopo de desafogar o seu trabalho forense, uma vez que de ha muito se vinha fazendo sentir a deficiencia dos orgãos incumbidos de lhe dar vasão — em virtude do crescente desenvolvimento da cidade — foi ella dotada de mais uma Vara do Serviço Criminal, Privativa de Menores; de uma Curadoria de Menores e das Massas Fallidas; de outro cartorio criminal (o de 2.º officio), fixando-se outrosim os vencimentos do Zelador do Forum e extinguido-se dois lugares de 2.º escrevente no 1.º officio criminal. Estabeleceram-se, no tocante á permuta entre os escrivães de paz, novas bases calcadas na equivalencia de população dos districtos ou zonas, os quaes devem pertencer a comarcas da mesma entrancia, requisitos que imprimiram ao assumpto uma orientação mais salutar. O systema de inscripção em concurso para provimento dos officios de justiça, foi revisto pelo decreto n. 10.335, de 21 de junho de 1939, para offerecer a todos os cidadãos brasileiros no gozo de seus direitos civis e politicos a opportunidade de se apresentarem como candidatos áquelle concurso, reservando-se, entretanto, a preferencia á nomeação aos serventuarios e escreventes de justiça que forem classificados, e extendendo-se esse favor apenas aos bacharels em direito nas mesmas condições. Fixaram-se em regulamento as normas disciplinares do processo a ser observado nas lotações dos cartorios de justiça em geral, medida cuja necessidade ha muito tempo se fazia sentir, bastando dizer-se, para justifical-a, que o assumpto ainda se orientava por disposição do Governo Imperial.

Procuradoria Judicial — A Procuradoria Judicial do Estado, com a mesma organização que lhe foi dada ao iniciar os seus trabalhos, é dividida em 5 secções, composta cada uma de dois advogados, salvo a ultima em que trabalham mais dois, devido ás numerosas desapropriações pedidas, principalmente pelos serviços da Estrada de Ferro Sorocabana, e Departamento de Estradas de Rodagem, sendo que na 3.ª e 4.ª secções tambem dois Sub-Procuradores a mais trabalham.

Para se ver o movimento que ha neste Departamento do Estado, em que se faz a sua defeza perante a Justiça, basta considerar que em cada uma das suas secções, e ellas são cinco, mais de 100 causas são debatidas, nas diversas phases, mais ou menos trabalhosas, em que ellas se encontram.

E, agora, com o novo Codigo do Processo que institue o processo oral e com as suas outras beneficas innovações, mais intenso será o trabalho da procuradoria, mais efficiente será o producto de seu esforço na defesa dos interesses do Estado.

A creação do Serviço Loterico do Estado — O serviço de Loterias, que era explorado por particulares, passou, em 5 de julho do anno passado, para o Estado, que o subordinou á superintendencia do Departamento de Serviço Social, uma vez que, de seus resultados iam aproveitar, — como o estão aproveitando — os necessitados da assistencia do governo. Após as primeiras providencias relativas ás installações desse serviço, nomeação do seu director, lavratura e contracto para a locação de serviços com os antigos concessionarios da Loteria, foi, no dia 7 de julho de 1939, publicado nos jornaes de São Paulo uma circular convidando os estabelecimentos lotericos do Estado a regularizarem a sua situação, em face do artigo 8 do Regulamento annexo ao Decreto n. 10.266. Isso significa, que foi adoptado o regime dos registos e inscripção dos estabelecimentos lotericos, na séde do Serviço, bem como das quotas

Outro aspecto dos trabalhos que vêm sendo realizados para a construcção da Via-Anchieta, uma das mais importantes realizações do governo do interventor ADHEMAR DE BARROS

minimas de bilhetes facultados no § 1.º do citado artigo 8.

As quotas minimas consistem na quantidade de bilhetes que o Serviço da Loteria distribue a cada estabelecimento loterico para serem por estes, obrigatoriamente collocados.

PENITENCIARIA DO ESTADO

A Penitenciaria do Estado de S. Paulo, cuja organização tem sido tão elogiada pelos mestres especializados na materia, não só patricios como estrangeiros, através de artigos em jornaes, revistas, conferencias, e que têm servido até de thema de aulas, como succedeu em Berlim na cathedra do professor Mung, mereceram do actual governo do Estado, todo o carinho e attenção.

Essa formidavel cidade presidiaria, desde sua fundação vinha se resentindo de uma remodelação que lhe desse possibilidade de desenvolvimento não só em sua face scientifica, mas, tambem, em sua parte industrial, pois que, no factor trabalho repousa forte esteio de regeneração.

Não é sufficiente, apenas, a assistencia medica allisada a instrucção moral physica e civica, para a regeneração dos transviados. O laboratorio é um axioma, mórmente quando elle é indicado pelos exames de psychologia experimental. Além dessa parte altruistica da ainda, o trabalho ao recluso, o estimulo de se aperfeiçoar, pois pelo que produz, recebe remuneração condizente com a sua capacidade. E procura elle se aprimorar na certeza de que, amanhã, quando deixar o presidio terá algumas economias com as quaes poderá enfrentar os primeiros tempos de vida livre.

Mau grado ás constantes exposições da Directoria, o tão importante problema não recebia solução alguma. Continuava o presidio com a mesma organização com que fôra inaugurado, que, se já era bom, precisava, entretanto de se ampliar não só em beneficio da sciencia, mas tambem, em favor do homem transviado. Ao assumir a alta investidura de interventor federal em S. Paulo, o dr. Adhemar de Barros, visitou immediatamente o presidio. E tão interessado por elle se mostrou, que tornou a visital-o por diversas vezes. A sua esclarecida visão fel-o apprehender rapidamente, que tão importante assumpto não podia ser protelado, necessitando de solução rapida e efficaz. Designou, pois, uma commissão de doutos no assumpto para proceder a esses estudos e apresentar o projecto correspondente. Dentro do mais rigoroso criterio e obedecendo aos mais novos ensinamentos, essa commissão elaborou o projecto que, depois de conveniente mente estudado e ventilado, se concretizou em 6 de agosto de 1938 em decreto. Elle creou cargos cuja existencia se fazia imprescindivel; deu carreira funccional aos empregados annexou ao quadro do Pessoal todos áquelles que, por conveniencia absoluta do serviço, tinham sido admittidos como contratados; ampliou o Corpo Clinico com a admissão de mais 4 medicos e 1 pharmaceutico. E, tão profícua foi essa reforma, que, dias depois já começaram a se sentir os benéficos effeitos, dada a entrosagem perfeita dos trabalhos.

Não passou, entretanto, ahi a boa vontade do illustre dr. Adhemar de Barros em favor do presidio. Autorizou depois a installação de uma typographia para produzir os impressos e trabalhos correlatos ao presidio, cujo volume de expediente é enorme, claramente comprehensivel, pois abriga, em média, 1.250 condemnados. Essa officina além desse enorme trabalho, ainda irá imprimir a "Revista Penitenciaria", cuja elaboração está em andamento para se publicar o primeiro numero dentro em pouco. Autorizou a compra de 1 modernissimo equipe dentario, e o gabinete, foi remodelado e removido para o 2.º pavilhão penal, para maior facilidade em attender aos criminosos anormaes, internados e em provação, dentro do proprio pavilhão. Foram construidas mais 4 casas nos terrenos annexos ao presidio, para moradia dos funccionarios cuja presença é reclamada a qualquer hora do dia ou da noite. Todas essas ultimas installações tiveram sua inauguração official sob a presidencia do sr. secretario da Justiça que representou o sr. interventor federal.

Foi, mais tarde, a 30 de outubro, creada a Secção Agricola da Penitenciaria, em Taubaté, para onde a direcção do presidio fez remover 60 sentenciados, devendo, dentro em pouco, ser removidos para ali mais 40 presos destinados aos serviços de construcção.

E' tambem desejo do governo construir um hospital para remoção de tuberculosos e anormaes.

Além da parte central já em pleno desenvolvimento, dentro em breve irão ser atacados os serviços da fazenda, dentro de uma área de 170 alqueires. Além de todas essas vantagens a secção de Taubaté fará com que se desafoguem as cadeias do Interior, que, segundo criterios e recente estatistica, accusa a existencia de cerca de 500 condemnados á espera de vagas no presidio do Carandiru'. Promulgou tambem o chefe do governo um decreto creando o Serviço de Biotipologia Criminal, melhoramento dos que mais se resentia o presidio, dado o seu caracter modelarmente scientifico. Elle irá estudar o criminoso sob a luz dos mais adiantados principios. Possue um medico psychiatra, 1 endocrinologista, 1 anthropometrista e 1 psychologo.

As salas respectivas estão todas installadas e munidas de apparelhos os mais modernos. Vae ser esse Serviço o maior collaborador da "Revista Penitenciaria". Nessa Secção será installado o Museu scientifico, e, nesse recinto, haverá aulas, conferencias e todo material para estudos dos doutos e dos alumnos das Faculdades filiadas á Universidade de S. Paulo. Esperamos, ainda este anno, a adaptação da actual residencia da Directoria Geral em Prisão para Mulheres, para abrigar as criminosas espalhadas pelas varias cadeias do Interior em completa promiscuidade, sem assistencia e sem a hygiene necessaria. A construcção do Pavilhão Escolar, que virá desafogar varias salas ora occupadas por officinas. A erecção de um triplice pavilhão para anormaes, mal comportados e para os tuberculosos. A construcção do necroterio para autopsias e estudos. Todos esses melhoramentos estão já projectados e orçados pela secção technica da Secretaria da Viação. Haverá verba sufficiente se a arrecadação do imposto do sello penitenciario puder ser applicada nesses trabalhos.

DEPARTAMENTO ESTADUAL DO TRABALHO

O Departamento Estadual do Trabalho, essa repartição que, por si só, vale por uma Secretaria de Estado, teve em 1939 um movimento bastante maior que nos annos anteriores e, agora, com o Convenio assignado em 12 de janeiro passado, com o Ministerio do Trabalho, para a execução em S. Paulo das leis trabalhistas, as suas funcções redobraram de importancia e têm caracter muito mais relevante, o que faz prevêr um surto ainda maior de progresso.

A Secção Judiciaria Industrial, em 1938 teve um movimento em liquidação de processos no valor de rs. ..... 745:894$600, em 1939 regista rs. ..... 846:919$243. O mesmo facto se verifica na Judiciaria Agricola: o movimento desta em 1938 foi de rs. 616:526$354; no de 1939 attingiu a rs. 981:060$200.

O encaminhamento de trabalhadores ás lavouras do Estado e ás fabricas desta Capital, por intermedio da Agencia Official de Collocação, foi, tambem, bem maior. Emquanto que em 1938 os encaminhamentos sommaram o numero de 16.487 operarios, em 1939, subiram á cifra de 18.479.

Tambem foi sensivel o augmento de serviços na Secção de Indemnizações, que apresentou em 1939 o expressivo movimento de rs. 767:048$960, em questões liquidadas amigavelmente, ao passo que, em 1938, o seu movimento foi de rs. 405:491$000. Não menos valiosos foram os serviços da Secção de Prompturarios e Identificação: se o seu movimento, em carteiras profissionaes, em 1938 foi de 65.719, em 1939, attingiu a 57.315, num augmento de 1.596 para mais do que o anno passado.

Nos demais sectores de actividade do Departamento, o mesmo phenomeno é observado. Um dos indices desse augmento sempre crescente de serviços, é o movimento da correspondencia expedida e recebida. Emquanto que a em cartas, officios e telegrammas, em 1939 alcançou a elevada cifra de 112.553. O mesmo se observa com a correspondencia protocollada, que em 1938 foi de 63.165 e, em 1939 ascendeu a 92.384.

A photographia acima, que foi tir ada numa das visitas que o interv entor ADHEMAR DE BARROS, re alizou as obras de construcção da Via-Anchieta, mostra a largueza dessa importante rodov ia, que ligará São Paulo a Santos e que foi mandada construir pel o actual chefe paulista

Esse surprehendente movimento da correspondencia expedida e protocollada, que attinge as proporções de uma verdadeira Secretaria de Estado, é a demonstração prompta, clara, de como, dia a dia, se accentua, em nossa terra, o immenso acervo de serviços prestados á collectividade pelo Departamento Estadual do Trabalho.

REPARTIÇÃO CENTRAL DE POLICIA

A grande reforma por que passou a organização administrativa da Policia Civil do Estado, da qual é orgão principal a Repartição Central de Policia, não podia racionalmente ser applicada sem o sacrificio de seus essenciaes objectivos, emquanto preliminarmente, não fosse resolvido o problema do espaço.

Em verdade, o predio do Pateo do Collegio, onde por largos annos funccionou a séde administrativa de nossa Policia, já se apresentava demasiadamente acanhado para comportar as suas directorias e respectivas secções, que se desdobraram em tantas outras em virtude da reforma em apreço.

A carencia de edificios para as repartições publicas não é um problema que preoccupe unicamente a policia, senão a todas as Secretarias de Estado, e isto porque o imprevisto desenvolvimento de São Paulo, pode-se affirmar, colheu de surpreza os seus dirigentes. Certamente não souberam prever para melhor prover, o que não seria de admirar em se tratando da arte de bem dirigir as coisas publicas. O facto é que os administradores da ultima decada algo de proveitoso deviam ter feito neste particular. Não o fizeram; ao Governo actual resta apenas lançar mão dos meios ao seu alcance para sanar temporariamente embora, as lacunas resultantes de tal imprevidencia.

A adaptação de predios particulares tem sido o meio mais pratico e, por isso mesmo, o mais aconselhavel.

Entre os edificios que em nossa capital offereciam, pela sua amplitude, o espaço requerido para accommodação das diversas dependencias da Chefia de Policia e da Repartição Central, o dos antigos escriptorios da Estrada de Ferro Sorocabana, situado no Largo General Osorio, foi, desde logo, objecto das attenções do governo.

Após as demarches que se fazíam necessarias, foram iniciadas as obras de adaptação do referido predio, nelle empregando o Estado, conforme dados fornecidos pela Thesouraria Geral, no exercicio de 1938, a importancia total de 2.117:597$200.

Obras da Casa de Detenção — A chefia de policia, procurando interpretar com a necessaria justeza e realizar, dentro do menor tempo possivel, as louvaveis disposições do decreto que extinguiu a antiga Cadeia Publica e o Presidio Politico da Capital, creando em lugar destes a Casa de Detenção de São Paulo, não regateou esforços no sentido de levar a effeito as obras que se faziam preciosas para tal fim. A primeira dellas a ser atacada, por ser pensamento do Governo dar aos presos politicos um tratamento ao nivel dos nossos foros de povo culto e do grau de instrucção da maioria delles, foi a construcção de um edificio especialmente destinado ao recolhimento dos presos citados, ou seja, a Prisão Especial da Casa de Detenção de São Paulo.

Nessa construcção moderna e confortavel, feita sob a orientação de dois distinctos officiaes do nosso Exercito, coronel Manoel Maria de Castro Neves e major Luiz Felippe de Albuquerque, foi applicada a importancia total de 436:929$200.

O custeio dessas obras, tanto as do edificio do Largo General Osorio como as da Prisão Central, foi feito pela Thesouraria Geral da Repartição Central de Policia, com recursos provindos da arrecadação effectuada pela Directoria do Serviço de Transito.

Secção Penal Feminina — Comprehendendo não existir em São Paulo ainda uma casa de correcção para o recolhimento das infelizes reclusas que, actualmente, cumprem na Casa de Detenção de São Paulo as penas que lhe são impostas, em compartimentos inteiramente privados do conforto necessario e indispensavel, esta Chefia, mediante plano que lhe foi apresentado pela direcção desse estabelecimento, já deu inicio á construcção de nova dependencia destinada ao alojamento de mulheres ali encarceradas.

A actual secção feminina da Casa de Detenção compõe-se apenas de duas prisões e nellas vivem na maior promiscuidade.

SECRETARIA DA VIAÇÃO E OBRAS PUBLICAS

Via Anchieta — Afim de esclarecer a opinião publica sobre a necessidade da construcção de uma moderna auto-estrada ligando São Paulo a Santos, dado o vulto tomado pelo desenvolvimento do trafego na rodovia existente, torna-se interessante a divulgação de dados estatisticos e de circumstancias de ordem economica e topographica que fixaram condições technicas tão acuradas para a construcção dessa nova estrada.

De accordo com a estatistica organizada pela Guarda Civil, para 4 mezes do anno de 1934, a media mensal dos vehiculos que trafegaram pela rodovia São Paulo-Santos foi de 18.537, transportando 72.334 passageiros e 12.086 toneladas de carga. Com essa media, foi estimado em mais de .... 860.000 o numero de passageiros que transitaram pela estrada nesse anno.

Confrontando esses dados com o trafego de passageiros em toda a rêde rodoviaria estadual, que era, em 1927 de 635.679 e em 1928 de 749.405 passageiros fica evidenciado o enorme augmento de transito verificado na Estrada de Santos.

Em 1937 o movimento de passageiros nessa estrada attingia a 988.055, ou sejam 2.707 passageiros por dia.

Embora o enorme augmento de transito que se verifica na estrada de Santos e a grandiosidade desses numeros já revelem a momentosa e importantissima necessidade da construcção da nova estrada, vital problema para o Estado, interessante se torna ainda, comparar o movimento actual, já não com outras rodovias mas com as proprias Estradas de Ferro, tomando para isso os dados constantes do ultimo boletim "Estatistica das Estradas de Ferro" publicado pela Inspectoria Federal de Estradas em 1937.

Para comparação com as estatisticas ferroviarias, para o caso do numero de passageiros transportados a qualquer distancia, tomaremos o valor correspondente aos passageiros na saida de São Paulo, em condições desfavoraveis para a rodovia, pois se pudessemos computar o numero de passageiros que transitam parcialmente entre as diversas localidades, aquelle valor seria fortemente augmentado.

Caracteristicas geraes da "Via Anchieta" — A nova auto-estrada será construida especialmente para a circulação de vehiculos auto-motores não tendo sido previstos os passeios para pedestres que poderão ser localisados nas vias de accesso lateraes, as quaes permittirão a entrada dos vehiculos em pontos determinados da estrada.

As correntes de trafego de sentidos oppostos serão separadas por meio de uma faixa central neutra. Cada pista de circulação terá capacidade sufficiente para o trafego parallelo de dois vehiculos, com dimensões eguaes ás maiores usadas actualmente.

Não será permittida a construcção de immoveis marginaes á estrada com accesso á mesma e serão abolidos, sempre que possivel, os cruzamentos de nivel.

As travessias pelo centro de cidades e villas serão sempre evitadas afim de que o trafego da estrada, cujas condições technicas foram projectadas para 120 kilometros por hora no planalto e 80 kilometros por hora na serra, possa ser feito com segurança em toda a sua extensão. A ligação da auto-estrada aos centros urbanos intermediarios será sempre feita por derivações.

Detalhes sobre a secção transversal — No planalto a largura total da estrada até o limite das valetas de escoamento das aguas superficiaes, nos trechos de corte, será de 25,20 metros; nos aterros, onde as valetas de escoamento serão supprimidas, a largura será de 21,40 metros.

As duas pistas de circulação terão 6,70 metros de largura cada uma, e a faixa separadora central, 3,00 metros.

De cada lado da estrada, será reservada uma faixa de 2,80 metros de largura que receberá um revestimento adequado e que permittirá não sómente melhor visibilidade nas curvas como tambem o estacionamento eventual de vehiculos.

Na serra serão mantidas as duas pistas de circulação, com 6,70 de largura cada uma e pequenos acostamentos. No trecho inicial da subida e nas obras de arte, sua separação será feita apenas por uma faixa saliente de 50 cms. de largura; em grandes extensões porém, onde o terreno natural apresenta maior inclinação, serão adoptadas pistas separadas e em niveis differentes, afim de reduzir o volume de escavação de terra.

A faixa de dominio da estrada terá 50 metros de largura minima, permittindo não sómente a construcção das estradas lateraes de accesso como ainda um tratamento paisagistico por meio de arborização.

Condições technicas — O traçado da Via Anchieta foi elaborado obedecendo as mais modernas e rigorosas condições technicas.

Assim, no planalto as curvas terão, em planta, raio minimo de 300 metros e na serra 100 metros. As tangentes e as curvas circulares serão concordadas por meio de arcos de espiral, o que suavisará a entrada dos vehiculos em curva. Na serra, onde se apresentam as maiores difficuldades para a construcção, o comprimento minimo das tangentes será de 50 metros.

As concordancias entre trechos de declividade differentes serão feitas por meio de curvas verticaes, cujo raio minimo será de 5.000 metros.

Nestas condições os motoristas terão, no planalto e na baixada, uma visibilidade minima de 180 metros.

A declividade maxima no planalto e na pista ascendente da serra será de 6 %; na pista descendente, em trechos de pequena extensão a declividade poderá attingir 7%, devido á separação das pistas.

Escola do traçado — Na escolha do traçado definitivo da Via Anchieta foi levada em consideração a possibilidade de aproveitamento de trechos da estrada existente.

Examinando acuradamente esse aspecto do problema, chegou-se á conclusão de que tal aproveitamento não se justificava pelas seguintes: a) condições technicas precarias da estrada existente; b) alta valorização dos immoveis marginaes; c) direitos de servidão adquiridos pelos moradores lindeiros.

Para a travessia da serra foi executado o levantamento aero-photographico respectivo, de que resultou a escolha da bacia dos Pilões, como região a ser atravessada. Esta permittiu que se lançasse o traçado definitivo da estrada dentro das condições technicas pre-estabelecidas com apreciavel economia sobre os demais projectos estudados anteriormente.

O comprimento total da estrada, a contar do largo da Sé até o Saboó, em Santos, (Km 64 da estrada actual) é de cerca de 65,5 kilometros.

ESTRADA DE FERRO ARARAQUARA

A 29 de junho do anno findo foi festivamente inaugurado em Mirasol, o monumento commemorativo do inicio das obras de prolongamento da Estrada de Ferro Araraquara.

Até o momento estão executados 140 kilometros de exploração, 75 kilometros de locação, cujos trabalhos de movimento de terras estão sendo atacados com toda a intensidade; disso, 4 kilometros estão recebendo assentamento de trilhos.

São José dos Campos, por uma rodovia reconstruida, o porto de São Sebastião deverá ser inaugurado dentro em breve, integrando na economia do Estado uma vasta zona litoral norte, até hoje quasi abandonada.

Porto de São Sebastião — Continuam em plena actividade os melhoramentos do porto de São Sebastião, nos quaes já empregou o governo de São Paulo, até 31 de março ultimo, a importancia de 10.541:866$886 ou seja cerca de 82 % do orçamento total da obra.

Acham-se com effeito terminadas todas as obras de concreto, tanto da infraestructura, executada toda por processos pneumaticos, como da superestructura, dependendo a utilização do porto apenas de uma parte dos enrocamentos, dos aterros dos molhes acostavel e de accesso, dos serviços de pavimentação, da construcção dos armazens e do apparelhamento do caes, representando menos de 20 % das obras.

Ligado a Ubatuba e Caraguatatuba por uma estrada de rodagem litoral, e á rêde de viação do planalto, em

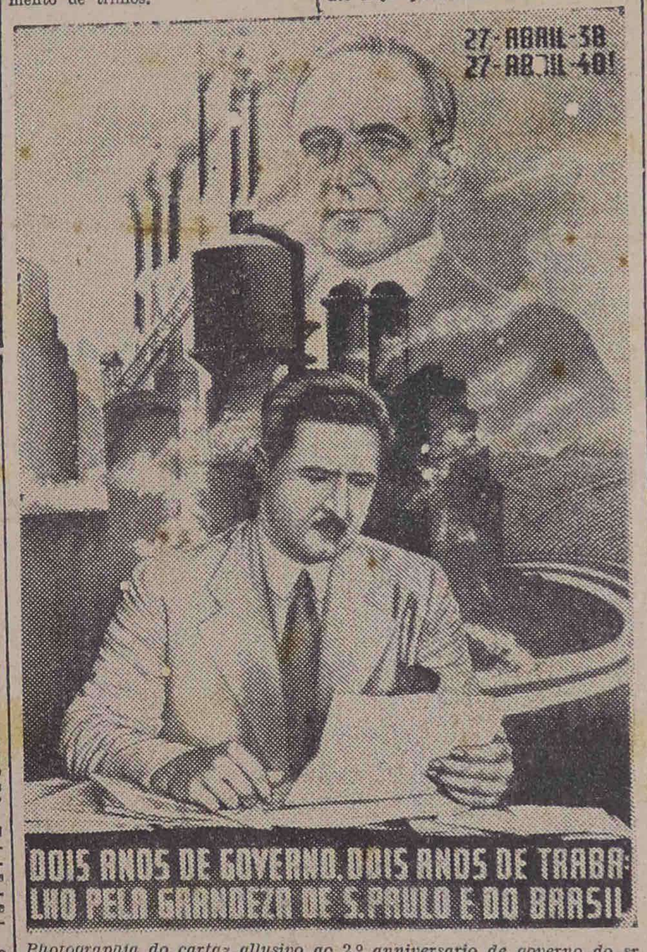

Photographia do cartaz allusivo ao 2.º anniversario de governo do sr. ADHEMAR DE BARROS, mandado confeccionar pela Directoria de Propaganda e Publicidade do Estado

SECRETARIA DA EDUCAÇÃO E SAUDE PUBLICA

Em meados do anno passado, procedeu-se á reorganização da Secretaria de Estado, orgão central da pasta, coordenador de todos os trabalhos administrativos dos importantes departamentos que a ella estão subordinados. Como um complemento da operosidade do governo do sr. Adhemar de Barros, a reorganização desses serviços centraes, levada a effeito sob os mais modernos preceitos da racionalização do trabalho, resultou em beneficios innumeros para a administração publica.

Reunindo os serviços homogeneos, creou-se, ao mesmo tempo, perfeita separação entre os de consulta, ou informações, dos de execução e dos auxiliares e annexos.

Creação de escolas — Ao findar-se o anno de 1939, existiam no Estado de São Paulo mais de 12.000 unidades officiaes de ensino primario, entre escolas isoladas e classes de grupos escolares, estes em numero de 683, dos quaes 98 na capital e 585 no interior. Havia, ainda, 2 escolas maternaes e creches, funccionando junto a estabelecimentos fabris, incluindo-se entre as unidades officiaes de ensino primario 10 escolas localizadas junto a empresas industriaes, destinadas aos filhos dos operarios.

Funccionando junto a quarteis do Exercito e da Força Publica, havia 44 unidades de ensino primario, além de 26 cursos populares nocturnos, para adultos de ambos os sexos, e 129 escolas e classes annexas a asylos e estabelecimentos hospitalares.

Conta o Estado, tambem, com 6 grupos escolares ruraes, sendo um no municipio da capital e os restantes no interior. Localizaram-se, ainda, entre escolas isoladas e classes de grupos escolares, 178 unidades de ensino primario, tendo sido creados 10 grupos escolares, nas seguintes cidades: Jacarehy, Tapiratiba, Pirambóia, Andradina, Itapolis, Martinopolis, Olympia, Marilia e dois em Pompeia.

Centros de Saude — Em abril de 1939, foram organizados os Centros de Saude do Estado, em numero de 75, nas principaes cidades do interior, tendo sido admittido todo o pessoal necessario, além dos funccionarios que integravam as antigas Delegacias de Saude.

Ensino Universitario, Normal, Secundario e Profissional — Com relação ao ensino profissional, secundario, normal e universitario, foram creados os seguintes estabelecimentos: Escola Profissional Secundaria Mista "Joaquim Ferreira do Amaral"; em Jahu; Escola Profissional do Educandario "D. Duarte", na Capital; Escola Profissional Agricola e Industrial Mista Regional de S. Manuel; Escola Normal "Dr. Adhemar de Barros", em Catanduva; além dos gymnasios de Itapira, Caçapava, Catanduva, Tatuhy e Tietê, sendo que os destas tres ultimas cidades passaram a constituir os cursos fundamentaes das escolas normaes creadas posteriormente.

Departamento de Educação — Uma das preoccupações principaes do actual governo tem sido a solução do problema educacional e, para levar a bom termo a consecussão dos seus propositos, dentro das possibilidades economicas, a primeira providencia determinada foi o reajustamento e o apparelhamento dos orgãos technicos e administrativos do ensino, facilitando ao Departamento de Educação dirigil-o de uma fórma mais directa e com maior autonomia.

Em primeiro lugar, para que houvesse maior estimulo e mais incentivo, tratou-se da elevação dos vencimentos do professorado, fazendo com que o problema fosse resolvido por partes, na impossibilidade de uma solução geral e immediata. O decreto 10.464, de 5 de setembro de 1939 fixou novos ordenados para os delegados regionaes, inspectores e directores de grupos, faltando, agora, apenas a extensão dessa medida aos demais professores, o que, entretanto, será effectuado de accordo com os propositos do governo, e, conforme declarou o interventor paulista, muito mais depressa do que se espera.

Surgiram depois as determinações referentes á maior efficiencia do ensino primario, já activando a assistencia technica, já tornando mais effectiva a inspecção escolar.

Plano de ensino renovado. — Dentre as muitas e promissoras innovações adoptadas pelo Departamento de Educação convem, como das que certamente produzirão maiores resultados destacar a que estabelece um plano de ensino renovado e que será experimentado no mais breve espaço de tempo possivel, em alguns dos grupos escolares da Capital.

Trata-se de classes regidas por professores em exercicio e de competencia comprovada, subordinadas, provisoriamente, á Delegacia Regional que, para oriental-as e inspeccional-as, será coadjuvada por um Conselho Technico Auxiliar, que funccionará sem onus para o Estado, delle fazendo parte seis inspectores escolares da Capital; seis directores de grupos escolares da Capital; oito professores primarios e dois professores de educação da Escola Normal.

Campanha Nacionalista — Secundando o plano do Governo Central, S. Paulo inciou, desde logo, uma séria campanha nacionalista, voltando-se todas as attenções das autoridades escolares para a formação de escolas accentuadamente brasileiras, sem prevenções, nem preconceitos, incompativeis com o espirito americano.

Paiz immigratorio, entretanto, o Brasil necessita receber elementos alienigenas e acceitar a cooperação dos que o procuram e, porisso, dentro dessa comprehensão, é que vae se processando o movimento nacionalizador. Por essa forma é que a Escola collabora directamente na adaptação e assimilação dos estrangeiros que trabalham em nosso territorio, defendendo a nacionalidade, delle eliminando corajosamente os factores de dissociação e anarchia. Para tal incentivou-se nas escolas e grupos escolares a pratica de trabalhos manuaes, escriptos ou oraes, cujos assumptos se prendem a motivos estrictamente brasileiros, bem como foram inaugurados, em todas as salas de aulas, retratos dos grandes vultos da nossa historia.

Ensino Rural — Afim de attender á situação dos professores da zona rural litoreana, foi assignado, em principios de 1939 o decreto n. 10.027, concedendo-lhes vantagens com o objectivo de attrahil-os e fixal-os, pelo menos, durante um anno lectivo. Foi além o governo. Como as difficuldades com que a cada passo lutava a administração do ensino para conseguir substitutos, mesmo leigos, para as escolas isoladas, fossem cada vez maiores, ficou estabelecido que se porpuzesse a remoção, por necessidade do ensino, de dez ou doze professores permanentemente commissionados, que havia nos municipios a serem beneficiados pelo decreto referido. Procedidas as remoções, foi possivel prover a maioria dessas escolas por estagiarios capazes de garantir, pela assiduidade, maior aproveitamento aos escolares dessas zonas grandemente necessitadas. Essas medidas e os resultados colhidos vieram provar que o acertado, para resolver o problema, é estabelecer providencias baseadas nos estudos das condições de cada zona, que garantam a fixação e estabilidade do professor e, tambem, compensar melhor o esforço de quem faz o trabalho em peores condições, — principio que o estatuto dos funccionarios publicos, quasi concluido, consagra.

Departamento de Saude — O anno de 1939 foi-nos excepcionalmente feliz no tocante ás molestias de caracter endemo-epidemico. Afóra um surto de malaria, relativamente intenso nas zonas da Alta Paulista e Alta Sorocabana, incidindo nos vales dessas regiões e atacando sua população rural, pode-se dizer que as demais occorrencias dessa ordem não ultrapassaram o indice commum, inevitavel, da incidencia de molestias dessa natureza numa população densa, como o é a nossa.

Nesse particular, occorre dizer que larga parte do exito obtido dependeu tambem das promptas providencias tomadas pelo Departamento de Saude, attendendo pelas suas dependencias especializadas, aos surtos de variola, malaria, febre typhoide, etc., apontados aqui e alli, pela superficie do Estado.

Assim e que, rapidamente, podemos dizer que, por occasião de um surto de variola, alastrim verificado nos ultimos mezes do anno, na zona rural do municipio de Pindamonhangaba, e só chegado ao conhecimento das autoridades sanitarias quando os casos, aliás benignos, totalizavam a somma de quasi duzentos, o Centro de Saude local emprehendeu a vaccinação geral, immunizando quasi toda a população, ou fosse cerca de 22.000 vaccinações em menos de 15 dias, dando para isso de um adequado corpo de funccionarios. Montou, além disso, um hospital de emergencia para os doentes graves ou faltos de recursos, isolou a domicilio os casos dispensaveis daquella providencia, medicou os necessitados, conseguindo declarar debelado o surto após o curto prazo de um mez. Esse objectivo foi alcançado, mediante o reforço do quadro local com elementos dos centros de saude proximos, inclusive a assistencia directa do delegado technico da zona, que superintendeu pessoalmente a marcha dos trabalhos.

Com relação á malaria, assim que, com a approximação da estação propicia, começaram a verificar-se centenas de casos nos vales dos rios Feio e Tibiriçá, na Alta Paulista, e Paranapanema, na Alta Sorocabana procedeu o Serviço de Prophylaxia da Malaria á installação de diversos postos antimalaricos nas regiões mais attingidas, organizando ahi um efficiente serviço de assistencia aos doentes, cujos resultados e montante do serviço realizado se acham consignados no resumo dos trabalhos feitos por essa dependencia.

Outros surtos de febre typhoide, diphteria, etc., de infimas proporções, denunciados em differentes localidades do interior, nem sequer mereceram maior attenção desta Directoria Geral, pois que, attendidos pelas unidades sanitarias das regiões attingidas, foram promptamente abafados.

Desse modo, quasi reduzidas a simples actividades de rotina as tarefas desenvolvidas pelas unidades deste Departamento, devemos assignalar que a actividade deste Departamento se exerceu mais intensamente no sentido da solução de diversos problemas administrativos e scientificos, além da consolidação do arcabouço delineado pela reforma do Departamento de Saude, operada em 1938.

SECRETARIA DA AGRICULTURA, INDUSTRIA E COMMERCIO

INSTITUTO GEOGRAPHICO E GEOLOGICO

Esse Instituto, reformado pelo decreto n. 9.871, de 28 de dezembro de 1938, para attender do ponto-de-vista technico-scientifico aos reclamos das necessidades nacionaes, intensificou durante o periodo precipuamente tratado, de 1939, os serviços do levantamento das zonas não cartographadas do Estado.

Levantamento da carta geral do Estado — Foram encetados os trabalhos do levantamento nas zonas de Assis, Marilia Araçatuba, Pirajuhy e Baurú, cobrindo uma área de cerca de quarenta mil kilometros quadrados.

Serviços de divisão municipaes — Parallelamente aos trabalhos de divisão, o Instituto procedeu a vistorias em 132 municipios, cujas divisas apresentavam erros que foram solucionados satisfatoriamente.

Como é obvio dizer, esses trabalhos foram bastante exhaustivos, não só pela complexidade como pelo volume.

Perimetros urbanos e suburbanos — Vencendo as grandes difficuldades de ordem administrativa e technica, o Instituto conseguiu attender a 210 municipios, traçando os seus perimetros urbano e suburbano, serviço esse que foi devidamente illustrado com as necessarias plantas.

Cartas municipaes — Foram elaboradas 270 cartas municipaes, representativas dos municipios paulistas, na escala de 1:200.000 e 1:100.000, para serem apresentadas por estes ao Conselho Nacional de Geographia, além de serem fornecidos a entidades publicas e a particulares, cerca de 1.986 mappas diversos.

Laboratorio chimico — Foram realizadas, durante o anno, 219 analyses diversas, solicitadas pelos geologos do serviço, e mais 36 analyses requeridas por particulares. Para a leitura dos espectrogrammas houve collaboração do Instituto de Pesquisas Technologicas, da Secretaria da Educação, onde esteve em curso de especialização um dos chimicos do Laboratorio.

Serviço de Geodésia — O Serviço de Coordenadas Geographicas esteve bastante desenvolvido. Foram determinadas as posições geographicas de 68 localidades, na zona oeste do Estado. Esse serviço foi pôsto de apoio para o trabalho de topografia requerido pela nova divisão administrativa do Estado.

Serviço de Hydrographia e Climatologia — Relativamente á Hydrographia, nada foi realizado, o que não se deu com a parte da Climatologia, que reinstallou ou montou doze estações de segunda classe e nove de terceira, desenvolvendo regularmente os serviços de meteorologia e pluviometria.

Serviço de Geologia Geral — Os trabalhos realizados durante o anno consistiram da abertura de poços artesianos em Araraquara e São Paulo e da perfuração ainda não completada de outro em Iracemopolis. Foram realizados estudos sobre a possibilidade de supprimento de aguas subterraneas ás seguintes localidades: Mattão, S. João da Bôa Vista, Porto Feliz, Baurú, Itapira (para a Cia. Moygyana), Ourinhos, Iracemopolis, Araraquara e S. Joaquim, além do Horto Florestal na capital. Os trabalhos de sondagens decorreram normaes, havendo sido levados a effeito em Bury, Tatuhy, Capão Bonito e Apiahy. Para o estudo de petrographia foram preparadas 102 laminas de rochas e cerca de 60 polimentos de rochas e minerios.

Serviço de Geologia Economica — Attendeu essa parte do Instituto, durante o anno, ás necessidades da administração e dos particulares que a procuraram, tendo levado a effeito diversos estudos opportunos.

Serviços de Fiscalização, Concessão e Cadastro de Minas — Os trabalhos da Secção tiveram seu desenvolvimento normal na parte referente a concessões, ficando praticamente paralysadas as actividades relativas a cadastro e fiscalização, devido á falta de regulamentação.

DEPARTAMENTO DE BOTANICA

Creado pelo decreto n. [illegible] o Departamento de Botanica desenvolveu suas actividades no sentido de dar perfeita organização ao Parque e ao Jardim Botanico do Estado. Além de terem sido melhoradas sensivelmente as condições da Estação Biologica do Alto da Serra, o Departamento conseguiu ainda enriquecer suas collecções de plantas ornamentaes e de interesse economico e scientifico. Está a cargo desse serviço estadual a elaboração do cadastro floristaco do Estado, do ponto-de-vista systematico e industrial, que prosegue ao lado da preparação, tambem, do mappa phyto-physionomico.

DEPARTAMENTO DE ZOOLOGIA

Foi esse Departamento creado em 11 de janeiro de 1939 e desde então vem se desempenhando parcialmente das finalidades que lhe incumbem, visto terem-se completado sómente duas divisões das dezoito que o compõem. A falta de séde propria é um dos mais serios embaraços ao desenvolvimento da repartição. Não obstante isso, enriqueceram-se as suas collecções zoologicas já existentes com cerca de 5.000 especimes preparados de mammiferos e aves amazonicas. Dedicaram-se os technicos do Departamento a excursões scientificas, colhendo rico material para estudo e museu. Foram multas as consultas respondidas e grande, tambem, o intercambio com os outros institutos scientificos do paiz e do estrangeiro. O Departamento continua a elaboração do Catalogo das Aves do Brasil e de outros trabalhos scientificos.

Instituto Astronomico e Geophysico — Embora não se tenham ainda completado as installações do Instituto Astronomico e Geophysico, não deixaram de ser feitas as observações mais importantes. Assim o eclipse lunar occorrido a 28 de outubro, graças ao obsequio do Mosteiro de São Bento que poz a disposição material scientifico do seu Observatorio de Sant'Anna, foi observado e documentado photographicamente.

Instituto Agronomico — A finalidade precipua do Instituto consiste nas pesquisas e experimentações tendentes ao aperfeiçoamento agricola do Estado.

Assim os trabalhos de genetica se desenvolveram na continuação dos estudos de que vem sendo objecto as culturas do café, canna, milho, arroz, mamona, tungue, girasol, amendoim, gergelim plantas citricas, algodão e plantas fibrosas.

Quanto ao algodão continuaram a ser observadas as medidas que dando resultados apreciaveis, como sejam os estabelecimentos de campos de cooperação e o controle da venda de sementes pelo Estado.

E graças aos estudos do Serviço Scientifico do Algodão, no anno agricola 1938-1939, foram dadas á multiplicação em alguns campos de cooperação as sementes de um novo algodão da variedade I. A. 7.470, linhagem 21.077, com elevada percentagem de fibra.

Ainda para attender ao grande surto algodoeiro do Estado, com o credito especial de 3.115:318$000, aberto pelo decreto n.º 10.247-A, de 31 de maio, foram adquiridas 14 installações completas de deslintadores de sementes, reformados e ampliados os armazens necessarios e adquiridos os terrenos destinados ás novas construcções de que careciam aquellas installações.

E, pelo decreto n.º 10.554, de 4 de outubro, foi estabelecido o seguro obrigatorio contra o granizo, sob base simples e mediante modica contribuição por parte do segurado, cobrada no preço da semente, garantindo a indenização maxima de 500$000 por sacca de semente plantada.

Afim de melhorar o typo da laranja de umbigo "Piracicaba" vem se fazendo os estudos de selecção, por se tratar de uma variedade que representa o melhor typo de laranja para São Paulo, considerada, mesmo, superior a todos os outros typos de laranja de umbigo importados poste-